Manželstvo sa v socialistickej spoločnosti zakladá na pevných citových vzťahoch medzi mužom a ženou. Jeho hlavným spoločenským poslaním je založenie rodiny a výchova detí

1. V živote ľudského rodu, národov a každého jednotlivca zohráva príroda nezastupiteľnú úlohu. Zrodili sme sa a vyvíjali v nej, s prírodou je spojený náš život
2. Svadba v Seredi
3. Dožinková nevesta v Nitre
4. Ždiarsky ženích
5. 6. Svadby v Bratislave



1

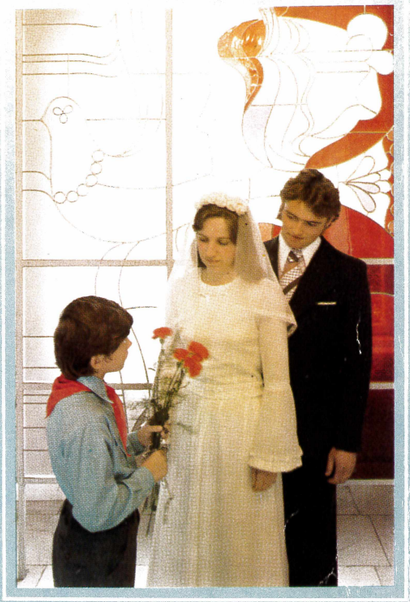

2



3



4



5



6

MOTTO:

„BUĎTE ROZUMNÍ A SILNÍ,

A VAŠA PRAVDA ZVÍŤAZÍ!"

K. Gottwald



KRONIKA

Prešlo ďalším bodom programu bola voľba nového predsedu a voľba výboru DOČSM.

Do výboru DOČSM boli jednomyseľne zvolení nasledovní členovia: predseda: Ľudovít Chlebec

pokladník: Melánia Kečkéšová

zapisovateľ: Josefína Babáková

kult.-polit. ref.:

kontr. referenti:

Na schôdzi bol podaný návrh práce DOČSM na I. polrok. Zväzáci si vytýčili mnohé úlohy na úseku poľnohospodárstva, ďalej hlavne aktívna pomoc mládeže pri žatevných a mladebných prácach, na úseku politicko-výchovnej práce a na úseku mládežníckeho života.

Po rozbore plánu práce rozpútala sa živá diskusia, ktorej sa zúčastnili viacerí členovia našej mládežníckej organizácie.

Schôdzu zakončil nový predseda s. Chlebec.

Chlebec
preds.

J. Babáková
zapis.

Zápisnica

napísaná na členskej schôdzi DO-ČSM v Lehote, ktorá sa konala dňa 15. V. 1966 za prítomnosti takmer všetkých členov.

Program:

1. Zahájenie
2. Prerokovávanie činnosti DO-ČSM
3. Perspektívy organizácie
4. Zakončenie

Schôdzu zahájil predseda s. Chlebec. Zároveň oboznámil prítomných s programom.

Ďalším bodom bolo prerokovávanie činnosti DO-ČSM.

Kladne bola hodnotená najmä práca sväzákov – traktoristov v miestnom JRD a činnosť divadelného krúžku.

Na schôdzi sa prerokovávali aj plány do budúcna.

Prispevky sa týkali hlavne žatevných a mlatevných prác.

V našej obci budú organizované mládežnícke brigády, ktoré budú miestnemu JRD pomáhať pri zbere úrody.

Po krátkej diskusii schôdza bola s. Chlebom zakončená.

pred. Chlebo

J. Žabáková
zapis.

Zápisnica

napísaná na členskej schôdzi konanej dňa 27. X. 1966 za prítomnosti celého výboru DO ČSM a všetkých členov.

Program:

1. Zahájenie
2. Politicko - výchovná práca
3. Budovateľská činnosť
4. Kultúrna činnosť
5. Zakončenie

Schôdzu bola otvorená predsedom mládežníckej organizácie s. Chlebcom, ktorý zároveň oboznámil prítomných s programom schôdze.

V druhom bode programu svoje miesto zaujala politicko - výchovná práca. Bolo navrhnuté, aby

ôsmi - desiati svážáci zastávali funkciu vedúcich PO pionierom ZDŠ v našej obci.

V najbližšom období sa prevedie beseda o knihe „ Ná - mestie svätej Alžbety."

Najlepší svážáci v našej obci budú kandidovať do KSS

V bode „ kultúrna činnosť " bola prítomnými odhlaso - vaná koncepcia riešenia otázok kultúrno - osvetovej práce z hľadiska ideovo - ekonomického. Úsvedá sa má stať základom kultúrnej činnosti.

Budovateľská činnosť" - prejednávali sa návrhy na výstavbu kluziska a vysádzania stromkov.

Po krátkej diskusii schôdzu zakončil predseda DO-ČSM s. Chlebec.

preds. Chlebec

J. Žabáková
zapis.

Zápisnica

napísaná na členskej schôdzi DO-ČSM konanej dňa 20. XII. 1966 Schôdzi sa zúčastnili všetci členovia.

Program:

1. Zahájenie
2. Zhodnotenie práce DO-ČSM za uplynu - lé obdobie
3. Návrhy na ďalšiu prácu
4. Zakončenie

Schôdzu otvoril predseda organizácie s. Chlebec. Prí - tomných zároveň oboznámil s pripraveným programom. V ďalšom bode sa hodnotila práca našej mládeže v organizácii za uplynulé obdobie. Vyzdvihla sa aktivita mladých ľudí počas letných náraxových prác. Kladne bola hodnotená aj práca mládeže v období skrášľovania našej obce.





Во время II Советско-Чехословацкого фестиваля мы имели возможность познакомиться жизнью и деятельностью чехословацкой молодежи. Очень приятно отметить, что молодежь Чехословакии верна традициям отцов, партии и Народа. В этом мы убедились, посетив не только официальные учреждения но и семьи. Мы благодарны представленной возможности по ближе узнать жизнь и быть чехословаков. От имени всей нашей делегации благодарю за теплый и дружеский прием. Пусть крепнет и развивается наша бескорыстная дружба, скрепленная багрянной кровью наших отцов в борьбе с фашизмом. Пусть будет мир и счастье в ваших селах и домах.

Да здравствует дружба советской и чехословацкой молодежи

Да здравствует мир и свобода на земле

Секретарь ЦК Комсомола Туркмении

К. Агамиев

Zápisnica

napísaná na ustanovujúcej schôdzi Matice slovenskej dňa 28. októbra 1968. Za prítomnosti vedúcich činiteľov obce s. Burdu, Poláka, Omachela, s. Pecaza, Bednára a asi 100 ľudí hlavne mládeže vstúpila naša dedina do MS.

Úvodné slovo prenieval predseda MNV s. Burda, po ňom ešte niektoré činiteľia ako s. Polák, Bednár.

Ďalším a skoro hlavným bodom programu bolo sadenie „stromkov slobody" pri kultúrnom dome.

Oslavy MS pokračujú vo vinohradoch, kde sa sprievod dostáva neorganizovaným sprievodom a spevom národovecných piesní.

Slávnosť sa ukončila táborákom.

Zápisnica

napísaná na členskej schôdzi, ktorá sa konala dňa 19. XII. 1968 o 18°° hod v kultúrnom dome. Na schôdzi bolo okrem s. predsedu prítomných 17 členov.

Program:

1. Zahájenie
2. Prerokovanie programu na rok 1969.
3. Zhodnotenie práce DOČSM v obci Lúka za uplynulý rok.
4. Prerokovanie návrhu o uskutočnení „maškarného plesu."
5. Kaplánovanie uskutočnenia „Stretnutia mládeže" a líšt brigád.
6. Diskusia
7. Ukončenie schôdze.

Podpredsedkyňa Mesárošová zahájila schôdzu. Prečítala zhodnotenie práce našej organizácie za uplynulý rok. Potom sa prikročilo k návrhu nového programu na rok 1969. Plán bol schválený väčšinou prítomných. Ďalšom bodom bol návrh uskutočnenia „Stretnutia mládeže." na stretnutie majú byť pozvaní i obce. Bol tiež navrhnutý program dňa na stretnutie mládeže. Ďalej sa tiež plánu-

vali brigády na rok 1969. Bolo naplánovaných 8 brigád, a to: 3 brigády na JRD a tiež 3 brigády za účelom okrášľovania kultúrneho domu a 2 brigády za účelom okrášľovania obce. Potom sa rozprúdila živá diskusia, kde sa podávali ešte rôzne návrhy. Ďalej bolo prečítané – „Stanovisko reakcie dedinskej a poľnohospodárskej mládeže k súčasnému mládežníckemu hnutiu". K tomuto prečítaniu boli zaujaté rôzne stanoviská, ktoré sa predniesli a zhodnotili. Nakoniec bola schôdza zakončená podpredsedkyňou Mesárošovou.

preds. Duben

H. Šedovičová
zapis.

Do výboru STRETY boli jednohlasne zvolení následovní členovia:

predseda: Margita Mesárošová

podpredseda: Kamil Halás

tajomník: Rudolf Pavel

pokladník: Gita Lukáčová

zapisovateľ - Edita Halčíková

organizátor záruj. činnosti - Alena Burdová

špoct. referent: Ivan Zaujec

člen výboru: Helena Zahučká

Miroslav Varga

Jozef Tehlás

Po diskusii, teraz už predsedlyňa s. Mesárošová ukončila schôdzu.



OBLIEVAČKA 1969

Dňa 22. februára 1969 sme poriadali maškarný ples. Širokej verejnosti - asi 350 ľudí sa ukázalo asi 20 masiek.

Prvá cena - Helena Zahučká

Zisk Kčs.

Zo zamerania na folklór sme ostavovali fašiangy 25. februára 1969. Oslav sa zúčastnili tito členovia:

Zaujec Jozef	Krivácik Emil
Duteň Clemír	Pavel Rudolf
Zaujec Kamil	Cheker Ľudovít
Držík Dano	Lukáčová Margita
Varga Miro	Burdová Alena
Babek Zoro	Babetová Helena
	Zahučká Helena

Tak, ako to bolo zvykom v minulosti, tak je to i teraz. Je Veľká noc. Chlapci v trojoch sa hneď zavčas ráňa poschádzali a s vedrom v ruke idú polievať dievčatá. Všetkým je veselo. Za odmenu pýtajú vajíčka.

30. apríla 1969 - zlatý klinec takto mesiaca - v neskorých neúžných hodinách, chlapci stavajú dievčatám máje.

Burdovej Alene, Šedovičovej Hele
Luháčovej Gite, Lahučkej Hele
Ondruškovej Terke, Držíkovej Edite
Mesárošovej Gite,
pre obec
pred kultúrny dom

2. mája o 11.10 hod. naša Správa družstva povalila výstavku Klubu mládeže vo vinohradoch.
Slávnostný výkop zeme o 11.30 hod. Večer bol veľký táborák, kde sa zúčastnilo okolo 80 ľudí.

3. mája ráno sa tu zúčastnilo okolo 10 členov STRETY. Vybrali sa na traktore do Šoporne, odkiaľ doniezli niekoľko kubíkov štrku.

Tradičné oslavy Dňa veľkostva sme presiedli ako obyčajne vo vinohradoch pri slávnostnom táboráku. Okrem členov sa tam zúčastnilo asi 100 občanov. O program sa postaral výbor STRETY, ktorým výborne zatával nerejnosť. Oslavy sa pretiahli do neskorých nočných hodín. Domov každý odchádzal spokojne.

Mládež a taktiež i ostatní občania sa výborne zabavili na Duchovej zábave 25. mája 1969. Zúčastnilo sa tu okolo 250 občanov. Každý bol spokojný s obsluhou a príjemne sa zabavili pri ľudovej hudbe.
Zisk 1000,- Kčs.

9. august 1969



Mládežnická organizácia sa každoročne zúčastňuje žatevnej, mlatebnej a zberovej práci na miestnom JRD v Lehote. Tak i tento krát sme sa zapojili do zberu a stahovania slamy. Spolu s partnerskou organizáciou poľovníkov sme urobili kus práce – dokončili 1 stoh slamy.

Brigáda skončila v nedelných odpoludňajších hodinách.



Zaslúžilý člen mojej organizácie s. Jozef Tehlár
vstúpil dňa 23. augusta 1969 do stavu manželského.
Na spoločnej ceste životom, medomarším
blahoželáme!





VĪNKO, VĪNKO KTO ŤA BUDE PIŤ
KEĎ JA BUDEM .... NA VOJNE

1969

VINOBRANIE



VESELÁ JE DEDINA KDE SA VÍNKO POPÍJA ....





„VINOHRADY NEPREDÁM —



— RADA VÍNKO POPÍJAM...!"

VINOBRANIE

1969



„PIME VÍNEČKO DOBRÉ JE...“



Vinobranie

Sobotu 18. októbra 1969 naša organizácia STRETA spolu so všetkými mládými ako i staršími občanmi dediny očakávali s nadšením, lebo sme uskutočnili krojovú veselicu s alegorickým sprievodom - Vinobranie.

O 14⁰⁰ hod. sa pred kultúrnym domom zišli všetci účastníci alegorického sprievodu. O 14.³⁰ sa sprievod pohol i s vyzdobeným alegorickým vozom, na ktorom sedeli naši hudobníci, ktorých viedol Rudolf Pavel a hudba so spevom sa rozliehala po celej dedine. Sprievod prešiel celou dedinou, a zastavil sa skoro pri každom dome, kde otlapci a dievčatá vyzvítali v tali občanov, ktorí sa nám prizerali. Všetkých ľudí, ale hlavne tých starších tento sprievod veľmi potešil a pripísali to k dobru nám, mladým, že obnovujeme staré zvyky a tradície. Keď sme prešli celú dedinu, odišli sme na vyzdobenom traktori do susednej dediny Veľké Záluzie a pozývali sme občanov k nám, na krojovú veselicu. O 18.³⁰ sa sprievod ukončil a všetci mladí v krojoch, za účasti už prvých asi 50 divákov odišli do kultúrneho domu. Presne o 19⁰⁰ hod. sa začala krojová veselica. Kultúrny dom sa začal zaplňať a o 21⁰⁰ hod. už nebolo voľného miesta na sedenie. Keď začala hudba hrať, všetko tancovalo či staré, lebo mladí, polky, valčíky alebo i tie modernejšie tance. O 22⁰⁰ hod. sa začalo vyhodnocovanie

I. II. a III. ceny v súťaži o najkrajší ľudový kroj. Ceny tak rozdelené takto:

I. cena - 300,- Kčs - Daniel Držík, Helena Zahučká, Ivan Kriváček

II. cena - 200,- Kčs - Edita Holčíková, Egidius Pavel

III. cena - 100,- Kčs - Helena Kyžňanská, Kamil Zaujec

Zábava pokračovala ďalej a tak prerušená presne o pol noci, kedy tak vyžrebovaná tombola. Počas prestávky sa ľudia mohli občerstviť vínom, kurčákom, kakáčmi a čokoládou. Veselica sa ukončila o 03⁰⁰ hodine.

Hrubý zisk - 6 265,- Kčs

Čistý zisk - 2 635,- Kčs.



Za ťažkých podmienok sa stával klub mladých

Dňa 29. novembra 1969 sa konala schôdza z príležitosti otvorenia „Klubu mládeže", ktorý si naša organizácia vystavila svojpomocou za 2 mesiace.

Za prítomnosti vedúcich činitelov obce s. Držíka, s. Hrdinu, s. Poláka a ďalších poznaných, schôdzu otvoril podpredseda STRETY s. Ivan Kriváček. Privítal všetkých prítomných a prečítal program:

1. Zahájenie
2. zhodnotenie práce za uplynulé obdobie a perspektívny plán na rok 1970
3. prihovor zástupcov KSS, JRD a iných organizácií
4. diskusia
5. udelenie odmien
6. záver
7. spoločná večera
8. pobavenie pri hudbe

Prvým bodom programu bolo zhodnotenie práce za uplynulé obdobie a perspektívny plán na rok 1970, s ktorým nás oboznámil s. Ľudovít Chlebec. Ako prvý bod si vybral históriu Kronily našej organizácie, ktorá sa začínala r. 195. Jeho ďalším bodom bolo oboznámiť prítomných s plánom práce na rok 1970.

Ďalším bodom programu bol prihovor predsedu KSS s. Jaroslava Držíka. Povedal nám veľmi povzbu-

dine slova do nasej dalšej práce. Ďalšie slova sa ujal zástupca MNV a udelil ČDS ing. Michal Polák. Za ich prihovory im poďakoval predseda STREDY - Cibelec.
Nasledujúcim bodom bola otvorená diskusia. Otvoril ju prihovorom a súčasným predseda Jednoty Pecaľ.
V diskusii sa podáhal i p. Zaťiecla, za ktorého organizácia prevzala záruku a povedal, že jeho veci, ako ich činy, ktorí spočkal sa už viac neslanú.
Keďže už nemal nikto pripomienky, p. predsedá ukončil program slávnostným prípitkom.
Nasledovalo ďalšie posedenie pri hudbe.

24. XII. 1969

Si takmer každý člen klubu našiel i keď len malý, ale predsa „darček" v klube pod stromčekom.
/v ten deň sme urobili dedinský stromček s osvetlením!/

31. XII. 1969

sme usporiadali nezabudnuteľný SILVESTER 1969. Na prahu nového roku 1970 sme si v klube želali to najlepšie a s plnou vážnosťou sme si predsavzali úlohy na rok 1970. Čakali nás najväčšie akcie v mládežníckom živote.
/družba s Nikovicami, 1. spevokol. súťaž. kroj ples/
1. ľudová svadba a znovuzavedenie 1970/

1970

6. januára 1970 oslavovali naši dedinčeky dvadsiaty kružok 45. výročia založenia. Po skončení jáslavého roku sa každú zimu stretávajú naši dedinčeci a narodia aspoň jednu hru.

Keďže je to už veľa rokov, rozhodli sme sa pripomenúť si niekoľko zvykov a to takým spôsobom, že do nášho klubu mladých sme pozvali starších dedinčanov, ktorí sa zaslúžili o povznesenie našej dedinčej svadby, na besedu. Po milom obvítaní sa rozprúdila živá a veselá beseda, kde si títo starší hneď spomínali na svoje zaťiatky a zážitky, ktoré si v myšlienkach ešte dokonca a nezabudnuteľne na ne. A tých príhod majú veľmi veľa. My, mladí sme ich s radosťou počúvali a keď, kde tu, sme spomenuli i svoje zážitky, čo svojho kráľovstva, hovorka. Nemáme ich veľa, ale sú takéto bodnuté a takmer nezabudnuteľné. Tak sa spomínalo a veselo pokračovalo až do rána. Až tu si mnohé mamičky a tatičkovia spomenuli, že majú ešte doma čo-to porobiť a tak sme sa museli rozlúčiť.

S blahoželaním, do ďalšieho roku veľa toho najlepšieho a aby sme pokračovali ešte lepšie ako predošlých rokov pomaly odchádzali.

Zápisnica

napísaná na ustanovujúcej členskej schôdzi dňa 22. januára 1970.

Predseda STRETY zahájil schôdzu tým, že privítal hostí a to: predsedu ZDMOSu s. Mesároša a predsedu MNV s. Alexandra Burdu.

Ako prvým bodom bolo zhodnotenie činnosti našej organizácie od ustanovujúcej schôdzi STRETY až po dnešok.

Ďalej k nám prenesol slovo predseda ZDMOSu s. Ján Mesároš. Krátkym ale výstižným prihovorom nám poprial veľa úspechov a svojimi slovami nás nadchol do ďalšej práce v našej organizácii. Zároveň nám prenesol i výsledky súťaže, kde sme boli vyhodnotení ako najlepšia organizácia v súťaži letných prác. Ako najlepší poľnohospodár bol vyhodnotený člen našej organizácie Daniel Cllebec. A do Cielice, ako najlepší predseda-organizátor bol predseda Ľudovít Cllebec. Nakoniec nám poprial, aby sme v tých bolajách, do ktorých sme nastúpili potrácovali a vytrvali.

Jednoklasne bolo prijaté stanovisko k situácii v hnutí a tvorbe jednotnej organizácie „Zväzu mládeže Slovenska."

Ďalším bodom bolo prečítanie koncepcie návrhu

novej organizácie ZMS plán na rok 1970, ktorá bola jednomyselne schválená.

Predposledným ale najvážnejším bodom našej stó dze bola volba nového rozšíreného výboru.

Predseda - Chlebec Ľudovít
Podpredseda - Mikula Pavol
Tajomník - Pavel Rudolf
Pokladník - Zuláčová Margita
referent IVP - Zaujec Ivan
ref. pre zaují čin. - Burdová Alena
Šport. referent - Držík Dano
Kronikár - Holčíková Edita
Člen výboru - Kyžňanská Helena
klub - Zaták Benedikt
Distribútori - Domček Vlado
Bolek Zoro
Bar - Tellár Emanuel
Šport - Frtála Jozef
Klub - Zaták Ľudovít
Výbor pre „Slovenské svadba"
Chlebec Ľudovít
Mikula Pavol
Krivácel Ivan
Zuláčová Margita + účinkujúci

Výbor bol jednohlasne zvolený
Po tomto otvoril predseda diskusiu. Zahájil ju predseda MNV s. Burda, krátkym prihovorom. Potom sa ešte vyriešili niektoré náhlady členov a tedže už nemal nikto žiadne požiadavky a pripomienky, teraz už predseda ZMS s. Chlebec schôdzu ukončil.

Maškarný ples

Skoro polovica dediny sa veľmi dobre bavila na maškarnom plese, ktorý sme poriadali 31. januára 1970. O zábavu bolo naozaj veľmi dobre postarané. Prvé miesto mala [illegible] ktorá nás ozaj dobre zabávala. Naši chlapci sú spolu iba pol roka ale ten, komu už bráli si ich nevie vynachváliť. Druhé miesto v zabávaní mali masky. Tie, ako masky si mohli dovoliť čo chceli ku každému a oni si dovolovali. Ale vždy, len toľko aby to bolo na smiech a nie na hnev. A hrelia zábava to bol originál. Na stupni ste videli nápis „Pchlo". Keďže bol každý zvedavý, a teraz hlavne chlapi išli sa tam pozrieť. Pri velode ich vítal sám Lucifer, ktorý ich hneď zobral a zavliekol k tam, kde ich bábalo od samého večera. K tarovému pultu. A tam bolo ďalšie prekvapenie. Pri pulte vás obsluhujú a okolo vás poskakujú ozajstné čerbice, ktoré vás ešte privátia k pultu a vaňu pevárenka o niečo seludne. To sa odrkadlelo i na zisku.

Ples sa páčil všetkým zúčastneným, ktoré sa na nom ozaj dobre potavili a všetci; i tí, ktoré na nom nebali ale počuli z vychvalovania iných, sa tešíme na ďalší, ktorý bude až na budúci rok.







ŽMURKNI







TAKÉ ZÁŽITKY

SA NEDAJÚ NIKDY ZABUDNÚŤ!

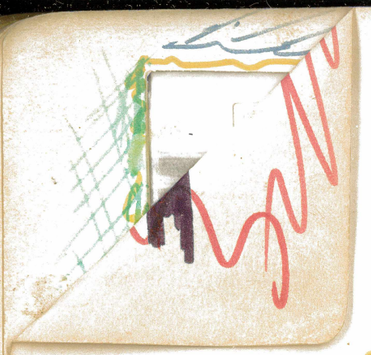

Veľa vody!



Malý, veľkí i tí najväčší sa zo svojich domovov vytrácali skoro ráno.
Mládenci sa strelávali do malých skupín, s vedrami a šibákmi, s malou vonávkou ale zato s množstvom vody. A už sa ozýval krik prvých spáčik, prekudených ľadovou vodou. Mládenci sa polužili vínom aleto hrialim a spevom pokračovali v dom ďalej.
A veruže ktorá sa vody báta, zostala na posmech všetkým. Za vanný kúpeľ chlapci dostali krásne krašlice, ktoré potom porozdeľovali a tie najkrajšie odniesli v košíku do klubu.
A veselosti netoto konca celý deň.
Keď s náhodou niektorá mamička príliš lúbila dcéru a nechuba ju dovoliť hneď zrána ohlivať, dostala riadnu spríčku na svoj súčes.
No a dcéra si to od Zelolských mládenov odniesla dva razy viac





Dedinská oblievačka

Musí to tak byť?





VEĽKA NOC 1970 LEHOTE



KDE NECHÝBA LÁSKA...









Kladenie spomienkových vencov z príležitosti „Dňa družby", pred dedinský pomník „Svoji svojim."

11. apríl 1970

O 10. hod. sa zišli naši členovia organizácie v klube, kde privítali zástupcov jednotlivých organizácií a to z Lapáša, z Lužianok, Klasova, Volhaviec, Brábu, Kyneku, Skýcova a Záluža, ďalej bojomníka OV ZMS Čermáka Jaroslava, a zástupcov družby vojenskej mládeže VU 3299 Nitra-Zobor.

Po privítaní o 11. hod. sa začala ustanovujúca členská schôdza soc. zväzu mládeže Slovenska, ktorú zahájil a viedol predseda našej organizácie za zvukov „piesne práce".

Program:

1. Pieseň práce
2. Predneseniе a schválenie programu z príležitosti „dňa družby".
3. Zhodnotenie práce za uplynulé obdobie a plán práce na budúce obdobie.
4. Rozvoj družobných vzťahov medzi ZO JUVENA Mitovice okr. U. Hradište a VU 3299 Nitra-Zobor, ktorý predniesla s. A. Burdová.

DRUŽBA

Rozvoj priateľských vzťahov







PO PLESE



6. Prijatie Stanovista ksoc. zväzu mládeže Slovenska
7. Diskusia k šestemu a k bielemu bodu.
8. Vyhodnotenie diskusných príspevkov
9. Záver
10. Vydanie organizačných pokynov k „dňu družby" a k I. reprezentačnému plesu.

O 13:30 sme v našej dedine privítali družobnú organizáciu JUVENY z Mikovic okr. Uh. Hradište. Po obede bolo zpečatenie družby a príprava k pietnemu aktu kladenia venca pred pomník „SVOJI SVOJIM" z príležitosti dňa družby.

Za zvukov piesne „pochod padlým hrdinom" sme odišli v sprievode k pomníku kde predniesol slávnostnú reč, k 25. výročiu oslobodenia obce Sov. armádom, ing. Polák Michal.

Po tomto veľkom zdemoviciále sme odišli pred kultúrny dom, kde bola odhalená pamätná tabula, čo prevedol predseda MNV s. Alexander Burda.

Po týchto obradoch sa začala veselica ktorej sa zúčastnilo asi 300 krojovancov a pokračovala podľa programu uvedeného

na pozvánke.


Pozvánka

O 02 hod. sme odprevadili najvzácnejšieho hosťa plesu Leoša Přikryla predsedu OV JUVENA z Uh. Hr. a zástupcu UR JUVENA z Prahy.

Účastníci plesu sa hudbou a z celkovou zábavou nadmieru spokojní a preto sa veselica ukončila až o 7 hod ranej, odchodom Mikovčanov. V nálade sme zabávali v klube do 18 hod.

Z hrubého príjmu 15.000 bolo 12.500 Kčs výdavkov.



Od polovice marca sa lúkrál týždenne schádzame v klube a v kult. dome na nácvik veľkej folklórnej akcie „Lehotská svadba", z pred 50 rokov. Do tejto svadby je zapojených veľa starých hercov, mládeže a ochotníkov z radov starších. Rovnomerne s prípravou a nácvikom svadby sa robí okrášľovanie okolia klubu, výsadzba parku skuky, betonová platiča, ihriská pre mládeži a ohrada.

31. April 1970.

Noc z 31. apríla na 1. mája, bola v našej dedine veľmi rušná najmä pre mládencov, ktoré postavili všetkým dievčatám, ktoré aktívne pracujú v organizácii, máje. Všetci chlapci a dievčatá si prišli na svoje a ostávili príchod mája - mesiaca lásky v klube.



Ty dokážeš spájať srdcia milencov a okúzluješ ich vôňou rozkvitnutých stromov a bík zahalených do makk odevu čerstvej trávy.

Máj tol postavený - pred Slutom, Alenke Burdovej, Gitke Lukáčovej, Ferke Ondruškovej, Jojke Halásovej, Helenke Kyžmánskej, Helenke Bokkovej, Anke Klačmanovej

2. máj 1970

V tento deň sme ukončili tanečný kurz spoločenského tanca so žiakmi IX. roč. ZDŠ, ktorí za týmto účelom navštevovali klub od 7.III.70 Žiaci boli s nácvikom spokojný a naučili sa sedem tancov. Opäť sa s nimi stretneme 13. júna, kedy sa prevedie zopakovanie nacvičených tancov a začne sa s nácvikom „mazurky" - ktorá má slúžiť na predtančenie ich rozlúčkového večierka so školou. Ešte v ten deň bolo vybratých 12 dievčat, ktoré cvičili spoločný dievčenský tanec k 1. Slovenskej svadbe.

Kurz spoločenského tanca viedli: Chlebec Ľudovít, Pavel Rudolf, Pavel Dano, Burdová Alena, Lukáčová Margita a Kyžňanská Hela.

/V prvý deň kurzu sa zúčastnilo 53 žiakov IX. roč. ZDŠ, pozvoľne oslabali a ukončili spoločným rozlúčením v kult. dome pri hudbe kolotoč, zákuskoch a oblož. chlebíčkoch. Tešiaci sa do zapojenia do našich - mládež. radov!/

STUŽKA NÁDEJE
IX. TRIEDA

Máj – máj 1970

lásky čas!

Bol to mesiac priam stvorený na lásku. Pre mládežníkov bola aj iná povinnosť. Mali sme plné ruky práce, keď sme stáli zoči-voči pred premierou 1. Slovenskej svadbe. Okrem toho, že skúšky boli tri krát do týždňa, po večeroch sme pracovali pri úprave klubu ako aj jeho okolia. Napr.: úprava pôdoriska pod cestu a navážanie azbestu a štrku, úprava terénu a navážanie hliny a piesku na nádvorie Klubu kde bolo dejisko generálnej skúšky a premiery ukážky Slovenskej lud. svadby. Je nutné vspomenúť Magdalénu Chlebcovú a Eleonóru Chmelárovú, ktoré vyšili a ušili takmer 58 kusov chlapčenských krojov a asi 40 kusov dievčenských krojov, začo si zaslúžia úprimnú pochvalu, aj už z toho titulu, že sú to i najstaršie členky svadobného kolektívu.

AKCIA MIMO Novín

Z HISTORIEK TOHTO LETA:



ZA MESIAC APRÍL, DOSIAHLA NAŠA ZÁKL. ORGANIZÁCIA POZORUHODNÉ VÝSLEDKY, ČÍM OBSADILA I. MIESTO V SÚŤAŽI K 100. VÝROČIU NARODENIA V.I. LENINA, VYHLÁSENOU OV-SZMS V NITRE.

ODPRACOVALI SME: 2.600 BRIG. HODÍN

HODNOTA DIELA : 74.000 Kčs

Odmena: DIPLOM
VOLEJBALOVÁ LOPTA, SIEŤ
SPOLOČENSKÉ HRY



9. máj 1970

Deň víťazstva - sme si uctili spoločne s občanmi celej našej obce predvečer 9. mája na slávnosti v kultúrnom dome. V skorých ranných hodinách sme nastúpili na pracovnú brigádu v AKŽ Nitra - Mlynárce, ktorej sa zúčastnilo 18 členov organizácie. Získaný finančný efekt mal prispieť na film, ktorý sa točil vo vlastnej réžii z ukážky 1. Slovenskej ľudovej svadby.

1502

Pozvánka



bude opäť veselo

ZO - SOC. ZVÄZU MLÁDEŽE SLOVENSKA V LEHOTE PRI NITRE

Vás pozýva na ukážku

I. ĽUDOVEJ SVADBY

v sobotu 30. mája 1970
v parku Strety v Lehote
Začiatok svadby o 11. hod.
Začiatok veselice o 18. hod.

Úbor krojový alebo spoločenský
Do tanca hrá cimbalová muzika
a dychová hudba
„Dunajenka"

17. máj 1970

Jenerálna skuška I. Slov. svadby

Po ťažkých chvíľach, sebazaprenia a dlhej poctivej namáhavej zodpovednej práci, strhla mládežnická organizácia priazeň takmer všetkých starých i mladých ľudí „... a dnes sme sa obhájili!"

Nedeľné - svätodušné ráno, celej dedine a všetkým ľuďom zaželalo pekný slnečný cieň. V ľuďoch sa prejavila zvedavosť a v nás povinnosť sa obhájiť pred ľuďmi, ukázať im to, čo sme sa naučili. Posledné úpravy skončili a celý svadobný kolektív čakal v plnom vypätí začiatok. Končilo sa šminkovanie aj ladenie cigánskej hudby so spevom. O 13.00 hod. režisér Chlebec Rudolf a Chlebec Ľudovít sa ujali svojej práci. Objektív filmovej kamery začal točiť prvú polovicu nášho filmu a uprel sa na ženícha - Žabák Berso, pri jeho odobierke. Zazneli staré nádherné piesne a sprievod svadobanov sa pohol k neveste. Dav a zvedavosť ľudí, obkopila cestu z oboch strán, tým mohutnosť svadby sa stupňovala. V neskorých večerných hodinách sme si zopakovali mienku všetkých ľudí „podarilo sa!" blahoželáme

Nedeľa

„Veľacteni domáci!

Nemajte za zlé, že tak nenazdajky vstupujeme do prýbytku Vášho, nie z vôle našej, ani z vôle Vašej, ale z vôle Pána Boha a z rozkazu mladoženícha a mladéj nevesty, ktorí do stavu manželského vstupujú a Vás na svadobné pohostenie a pobavenie pozývajú, ktoré sa bude konať 30. mája o 11. hodine!"

24. mája 1970

Naši chlapci týmto veršom pozývali celú dedinu na 1. Slov. svadbu. Z domu do domu chodili a nevynechali ani jeden dom s tým, že by neboli predniesli toto pozvanie.

- Ochota a obetavosť samotných hercov a učinkujúch bola tak veľká, že jej nieje obdoby, že po stránke materiálnej prispeli najväčším obnosom samotní herci
- 17 kusov dord
- 2 kusov sliepok
- 2 bedne zákuskov
- 9 bední domácich koláčov
- 2 koše radostníkov, niekolko litrov vína a pálenky a iných potrebných vecí

JRD - prispelo s 50-timi litrami vína
- 1 kus jatočnej ošípanej
- 1 kus malej ošípanej
- Čím naši kuchari: Kincel, Bernáthová, Pavel vytvorili takmer 300 metrov jaterníc - huriek
- sprevádzala nás cigánska hudba a do tanca hrala TOPOĽČIANSKA DYCHOVKA
- Ľudová veselica bola prerušená dažďom a od 23-ej hod sa pokračovalo v kult. dome.

Záver

Náklady celkove boli fantastické, čistý príjem sa nedá vyčísliť. Celkove svadba bola docenená, v ten večer v televízii, v novinách a aj OV-SZMS v Nitre, na JRD v Lehote a fiež i MNV a inými organizáciami v Lehote a v celom Okrese





ŽABÁK BENEDIKT - ženích
BURDOVÁ ALBÍNA - nevesta
CHLEBEC RUDOLF - krst. otec ženícha
ŽABÁK JAROSLAV - krst. otec nevesty
CHLEBCOVÁ TERÉZIA - krst. matka nevesty
PETRÍKOVÁ ANNA - krst. matka ženícha
ŽABÁK JÁN - otec nevesty
CHLEBCOVÁ MAGDA - matka nevesty
BERNÁTH ALEXANDER - otec ženícha
CHMELÁROVÁ ELEONÓRA - matka ženícha

CHLEBEC BENEDIKT - 1. družba
ŠAŠIK OTTO - II. družba
LUKÁČOVÁ MARGITA - 1. družica
LAHUČKÁ HELENA - II. družica

SPEV: Chlebec Michal, Žabáková Štefánia, Kyžňanská Bera, Chlebcová Mária, Anna, Žabáková Valika, Mesárošová Mila, Višlovská Cecília, Chlebcová Cila, Domčeková Mária, Mikulová Matila, Žabáková a Žabák Štefan, Chlebec Štefan, Chlebec Vojtech, ... Kincel Alexander, Bernáthová Bera, Kivačková Petronella ...

TANEC: - dievčenská a chlapčenská skupina zostavená fč. z členov organizácie.

Vážili členovia našej organizácie vstúpili do stavu manželského!

Na spoločnej ceste

novomanželom BLAHOŽELÁME



: Pozvánka na zasadnutie
predsedníctva OV SZMS

Vážený súdruh, súdružka,

dovoľujem si Vás pozvať na zasanutie predsedníctva Okresné-
výboru Socialistického zväzu mládeže Slovenska v Nitre, ktoré
bude konať dňa 24. júna 1970 od 17,00 hod. v klubovni základnej
ganizácie SZMS v Lehote.

Pozývam Vás k 5. bodu zasadnutia predsedníctva OV SZMS.
ráva o súčasnej situácii v základnej organizácii SZMS Lehota.

Verím, že si nájdete toľko času, aby ste sa zasadnutia pred-
dníctva mohli zúčastniť a tak pomohli riešiť súčasné problémy
SZMS v Lehote.

Očakávame Vašu účasť na zasadnutí predsedníctva a zostávame
súdružským pozdravom

Mesároš

Ján M e s á r o š
predseda OV SZMS

Socialistický zväz mládeže Slovenska
OKRESNÝ VÝBOR
NITRA

6/70



ZVÍTANIE,

BOLO VEĽMI SRDEČNÉ,
PRIATEĽSKÉ,
PRAVÉ - DRUŽOBNÉ







Číslo listu 044

Prijatý

TELEGRAM Dodacie č. .....

Ludovit Chlebec
Lehota

Radové číslo

Vypravený na

Druh	Adresná stanica — Podacia stanica	Číslo	Počet slov	Deň	Hodín	Prepravná cesta — Bezplatné a služobné údaje
	Ukrajské Hradiste	1467	17	29	1005	

Omluvám sebe i Juvenáky, že neuvidíme
přijet na Vaší lidovou svadbu, hodne
úspěchu!

Přikryl

g-7-33 TSNP-LM 4102-63

1969)

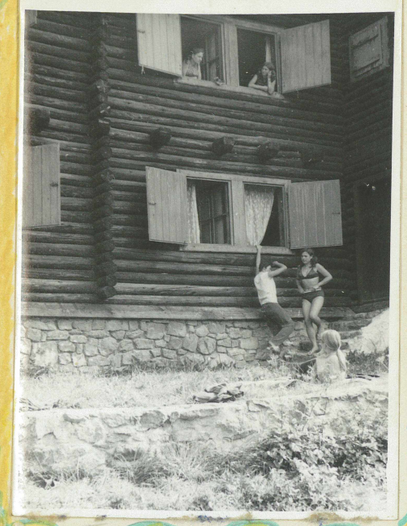

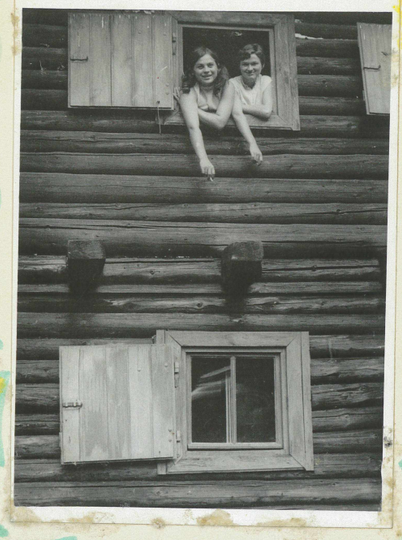



Také zážitky, ktoré sa zrodia každý deň, sa dali nča na „Dekanovej chate" v Solčanoch dňa 15. a 16. 8. 70



Okresná rada DaPM na základe dosiahnutých výsledkov v soc. činnosti doporučuje vyhodnotiť a odmeniť nasledovných 5 ZO SZM a 5 organizátorov súťaže:

„Mali sme veľmi konkrétne ciele"

Najlepšie ZO SZM :

1. miesto	ZO SZM Lehota pri Nitre	vecná odmena	600.-Kčs
2. -"-	ZO SZM Volkovce		500.-
3. -"-	ZO SZM Klasov		400.-
4. -"-	ZO SZM V. Záluzie		300.-
5. -"-	ZO SZM Lukáčovce		200.-

Najlepší organizátori súťaže

1. Ľudovít Chlebec	vecná odmena	150.- Kčs
2. Ladislav Kery	-"-	130.-
3. Štefan Balla	-"-	100.-
4. Zita Peniašková	-"-	70.-
5. Alfonz Prosman	-"-	50.-

Náročne k náročným úlohám

Príklad z Lehoty

LEHOTA (E. Chlebec) — Členovia ZO SZMS v Lehote spolu s členmi folklórnej skupiny si vybudovali klub mládeže v hodnote 200 000 Kčs, v ktorom vyvíjajú bohatú činnosť. Usporiadali prvý reprezentačný krojový ples, a ukážku ľudovej svadby v Lehote, z ktorej natočili i film. Dnes pripravujú „Vinobranie 70" z príležitosti 20. výročia vzniku JRD s veľkým alegorickým sprievodom a veľkolepé slávnosti Lehoty z príležitosti 150. výročia miestnej školy.

Naša organizácia sa umiestnila na 1. mieste v socialistickej súťaži poriadanej OV-SZM v Nitre za 1. hodnotiace obdobie za rok 1970 a finančnej odmene 600 Kčs a diplomom a odmenou pre najlepšieho organizátora ako aj mladého poľnohosp. pracovníka.

Za 600 Kčs sme nakúpili tovar v sklo-porcelán, čím sme vybavili časť-bar v Klube mladých.

Vyhodnotenie

socialistickej súťaže k 25. výročiu oslobodenia našej vlasti medzi dedinskou a poľnohospodárskou mládežou - I. hodnotiace obdobie

O Z N Á M E N I E .

Z kladná organizácia socialistického zväzu mládeže Slovenska v Lehote pri Nitre Vám oznamujeme, že za spolupráce so staršími divadelnými ochotníkmi zozbierali scenár Slovenskej svadby z pred 50-tich rokov, ktorú naštudovali vo folklórnom znení a jej premiera bude dňa 30.mája 1970 pre film a televíziu v miestnych krojoch s týmto programom:

od 11.oo hod. - Odobierka ženícha
- Cesta k neveste
- Pýtanie a odobierka nevesty
- Sobáš
- Cesta k ženíchovi
- Večera
- Vypletanie a čepenie nevesty

od 18.oo hod. - Ľudová veselica
- Svadobné hry

Svadbu doprevádza cigánska hudba, do tanca hrá cimbalová muzika a dychová hudba.

Čakajú na Vás dve domáce zakálačky, hurky, slepačia polievka, pečené kurčatá, radostníky, koláče a iné špeciality svadby.

V dobrej nálade Vás bude v tanci a v počúvaní doprevádzať cigánska hudba, cimbalová a dychová hudba, dobrá obsluha s výborným občerstvením.

P r í ď t e s a z a b a v i ť !!!

Výbor SZMS
a Výbor svadby
v Lehote pri Nitre





prečo?

Chlebec Ľudovít - po desaťročnej práci medzi mládežou, zanechával aktívnu a dobrú prácu, a s chybami, ktoré sú príkladom ďalším.

Za prácu mu ďakujeme!

VÝBOR ZO-SZMS

1. júl 1970

Na mimoriadnej členskej schôdzi ZO - SZMS, boli kádrové zmeny vo výbore, ako aj v členstve, kde doterajší predseda Ľudovít Chlebec, z opodstatnených dôvodov zložil svoju funkciu. Ďalej boli volení: Pavel Rudolf, Mihula Palo, Zajac Ivan, Holčíková Edita.

A to už stojí za úvahu.

Nový výbor bol zvolený nasledovne:

predseda: Držík Daniel
tajomník: Žabák Benedikt
org. záujm. činn.: Burdová Alžbeta
pokladník: Lukáčová Margita
kronikár: Ondrušková Tunčia
Šport. ref.: Zajac Marian
IVP: Pavel Daniel
členovia: Halásová Jozefína, Chlebcová Ľuba, Chlebcová Eva, Kyžňanská Ľuba



„EŠTE RAZ SA OBZRIEŤ MÁM..."



„KEĎ SOM RUKOVAL...."



UŽ MI KONE VYVÁDZAJÚ
UŽ MI KONE SEDLAJÚ
NESEDLAJTE MOJE KONE
JÁ NA VOJRU NECHCEM
ÍSŤ!"

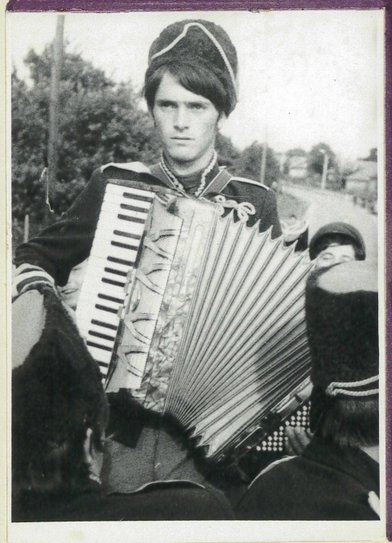

„PÁNI MUZIKANTI ZAHRAJTE MI
ČARDÁŠ
PRVÉHO OKTÓBRA
RUKOVAŤ MÁM!"

25. JÚL ~~augusta~~ 1970 - hodová sobota, bola i rozlúčka aj ~~z~~ organizáciou, s ktorou sa lúčili zaslúžilí členovia z našich radov.

REGRÚTSKU ZÁBAVU predchádzal alegorický sprievod v husárskych uniformách, šable, kone, voz, kone a samozrejme nálada pri hudbe v sprievode nechýbala.

Tanečná zábava si našla ovzdušie, hudba **TRIMEN** a výborná nálada, nasvedčovala ozajstnej rozlúčke regrútov.

Hody 1970

26. JÚL ~~August~~

Tento rok spestrila naša org. čarokrásne hody najmä tým, že v popoludňajších hodinách odohrali naše dievčatá fudbalový zápas, z vybraným družstvom fudbalovej jedenástky z Trnavy. Nakoľko sa očakávala vysoká prehra, prekvapenie bolo naozaj veliké. Zápas sa skončil **0-2** v obojstrannej spokojnosti. Naše dievčatá obdržali malé spomienkové darčeky, ako aj povinnosť sa im zápasom revanžovať



DIEVČATÁ

Chlieb je cenný a pomoc nutná

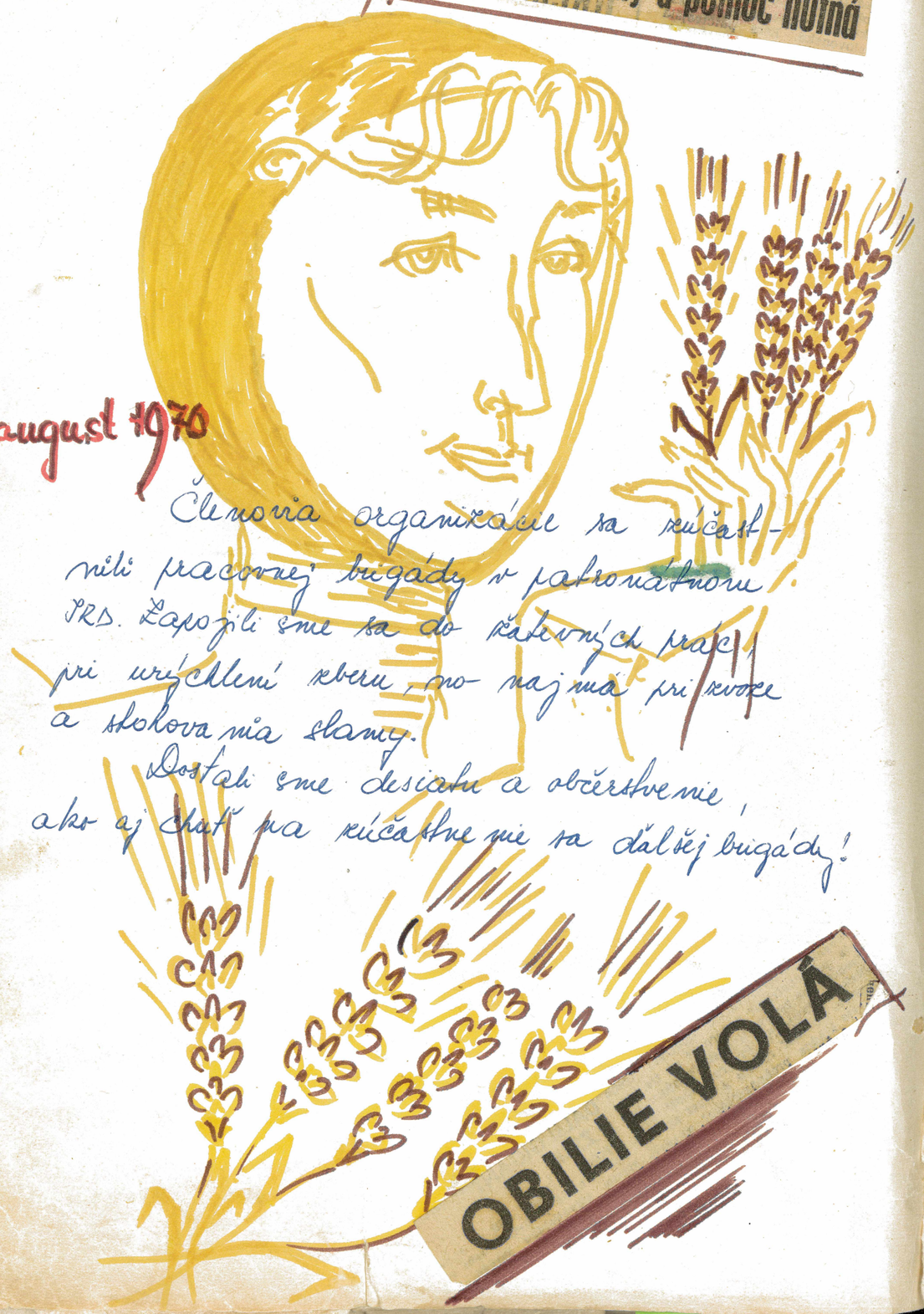

2. augusta 1970

Členovia organizácie sa zúčastnili pracovnej brigády v patronátnom PKD. Zapojili sme sa do žatevných prác pri uvoľnení zberu, no najmä pri zvoze a skládkovaní slamy.

Dostali sme desiatu a občerstvenie, ako aj chuť pre zúčastnenie sa ďalšej brigády!

OBILIE VOLÁ

NAJLEPŠÍ

15. - 16. augusta 1970

sa zúčastnilo 19 členov oddychového pobytu na „Dekanovej" chate v Solčanoch, okr. Topoľčany. Žačitky, ktoré si zúčastnení odkiaľ domisli, boli čiastočnou odplatou za ich pričinenie, ako aj prácu a účinkovanie na I. Slov. svadbe.

23. augusta 1970

- na čl. schôdzi konanej v klube mladých sa uvoľnil Držík Daniel z funkcie predsedu, Žabák Benedikt z funkcie tajomníka a Pavel Daniel z funkcie IVP.

ŤAŽKÁ ÚLOHA

Do funkcie predsedu ZO-SZMS bol jednomyseľne zvolený Zaujec Marian a tajomník Burdová Albína, ktorí sa ešte v ten deň ujali svojej práce aj Kyžňanská Hula vo funkcii IVP.

Menovaný Držík Daniel odchádza na Vš. akadémiu do Brna, Pavel Daniel do vojenského učilišťa automobilného, Žabák Benedikt - na výkon základnej vojenskej služby.

Za doterajšiu prácu v mládežníckej organizácii im úprimne ďakujeme a prajeme skorý návrat!

DOŽINKY

LEHOTSKÝCH 20. ROKOV

V deň 26. výročia Slovenského národného povstania mali Lehoťania veľký sviatok. Jednotné roľnícke družstvo oslávilo dožinky a spolu s nimi i dvadsiatku, ktorá uplynula od jeho vzniku. Oslavovala celá dedina. Veď skoro z každého domu niekto v družstve pracoval alebo pracuje. Preto keď hudba spolu s krojovanou skupinou prechádzala dedinou, zamierili do kultúrneho domu i občania.

Na milej slávnosti sa zúčastnili zástupcovia okresných orgánov, bývalí funkcionári družstva, starí i noví družstevníci. Všetci si pozorne vypočuli referáty, pretože tieto boli stručným prierezom histórie družstva. Starší si zaspomínali na prvé kroky družstva, ktoré vtedy napredovalo pod vedením Felixa CHLEBECA. Vtedy bolo iba 36 členov a hektárov len 204. Členstvo tvorili prevažne malí roľníci, ktorí zunovali hrdľačiť na tálikoch a rozhodli sa pre družstevnú myšlienku. Títo ukázali príklad ostatným, družstvo sa pomaly ale isto rozvíjalo a v roku 1957 už malo 334 členov, ktorí obrábali 1.074 ha. Začalo múdre gazdovanie a dosahovanie čím ďalej, tým prenikavejších úspechov.

ZHODNOTILI PRÍPRAVU A PRIEBEH ŽATVY

Jubilejné Dožinky po novom

NA POČESŤ 20. VÝROČIA ZALOŽENIA JRD v LEHOTE



29. august 1970

Dnes JRD Lehota hospodári pod vedením skúseného predsedu Ing.DALOŠA. Popri obilovinách sa špecializuje na pestovanie hrozna na 34 ha viníc. Na 58 ha pestujú koreninovú papriku a keďže je to vyhľadávaný artikel, plánujú jej plochu rozšíriť až na 80 ha. Taktiež dosahujú dobré výsledky i v živočíšnej výrobe. /MG/

S dobrým pocitom ideme do Nitry

PRIAZNIVÉ VÝSLEDKY

Srdečne Vás zveme na


SLOVÁCKÝ KRŮŽEK OB MÍKOVICE
pořádá dne 29. 8. 1970
SLOVÁCKÝ VEČER
S VYSTOUPENÍM
v kulturním domě ve 20. hod.
ZVE CHASA Z MÍKOVIC

Naša „družba" v Mikoviciach okr. Uherské Hradište nás pozvali na Slovácky večer, kde sme mali sa zapojiť do programu s odobierkou nevesty a ženícha z ukážky 1. Slovenskej svadby.

Nakoľko sa v ten deň konali jubilejné dožinky 20. výročia JRD; nemohli sme sa „Slováckeho večera" v Mikoviciach zúčastniť!

Za pozvanie dákujeme!

Členovia a výbor ZO - SZMS

v Mikovicích

5. september 1970

Navštívil náš klub podnik OPTIMA Nitra s družobným podnikom JZD SLAVIČÍN: okrem fudbalového zápasu, ktorý odohrali na fudbalovom ihrisku v Lehote s nerozhodným výsledkom 1:1

Po fudbalovom zápase mali pobavenie v našom klube ako aj spoločný obed a občerstvenie.

S vybavením klubu, ako aj s prostredím boli spokojní!

Miloslav Mrošťany [signature]

za JZD SLAVIČÍN: za OPTIMA NITRA:

Mikoviciach členovia našej organizácie vstúpili do stavu manželského



na V. CELOSLOVENSKÝCH DOŽINKÁCH,

6. Septembra 1970

nitrianske dožinky

PREDVEČER CELOSLOVENSKÝCH DOŽINIEK SA 12 ČLENOV ZÚČASTNILO NA AMFITEÁTRY POD ZOBOROM VYSTÚPENIA ĽUD. UMELECKÉHO SÚBORU **LÚČNICA** S PROGRAMOM **OSACA 1970**



VO VÍRE TANCA. je Burdová Alena...

A TAKTO TO VYPADALO NA DOŽINKÁCH V NITRE. 28-ČLENNÁ KROJ. SKUPINA AKO ALENA, TAK I OSTATNÍ, SME SA ZÚČASTNILI ALEGOR. SPRIEVODU, Z KTORÉHO BOL PRIAMY PRENOS TELEVÍZIOU. VIDELI NÁS DOMA A MI SME SA VIDELI OPÄŤ VEČER V ROZHLASOVÝCH NOVINÁCH.

BOL TO NEZABUDNUTEĽNÝ DEŇ A VEĽMY DOCENENÝ. OKREM TOHO, ŽE SME MALI BURČIAK, DOSTALI SME 20 Kčs NA OBED A AUTOBUS NA JEDNODŇOVÝ ZÁJAZD DO PEZINKU A MIKOVÍC

V. celoslovenské dožinky sa skončili

Ažili členovia našej organizácie vstúpili do stavu manželského

18. september 1970

O 17°° hodine sa zišli vojaci III. dielne VÚ-2982/6 Nitra - Zobor, ktoré poriadali **ROZLÚČKOVÝ VEČER** s posedením.

Za prítomnosti ich velitelov a našich dievčat bol večer ozajstnou rozlúčkou s ávomi rokmi, ktoré strávili pri vykonávaní zákl. voj. služby.

Že sa cítili v našom klube mladých dobre, tomu svedčí i nálada, ktorou sa bavili do dlhých večerných hodín.

Prítomní: [illegible]

major [illegible]

Leg.

1. mj. HOŘEJŠÍ
2. mj. KRUMHOLC
3. por. MIČÍK
4. prap. STRUŇÁK

PRAJEME VÁM ZLATÝ CIVIL!

MIKOVICE 1970 HODY

20. septembra

Bol to jeden z najkrajších dní, kedy sme merali cestu do Pezinku a Mikovíc. Bola nás 54-členná skupina krojovancov mládeže a stáreže. O 9⁰⁰ hod sme prišli do Pezinku, kde sme nabrali nálady na dalšiu cestu smer Mikovice. Cesta bola veselá a príchod šťastný o 14,30 hod. keď už boli folklórne obrady v plnom prúde.

Mikovčania nás veľmi dobre uhostili a to im zostávame dlžni. Do veselice sme sa zapojili / odobierkou nevesty / a zožali sme pekný úspech. Nálada bola ozajstná - hodová a ťažko sa nám lúčilo o 23⁰⁰ hod keď sme museli odísť!

Návrat bol šťastný, a zážitky nezabudnuteľné!



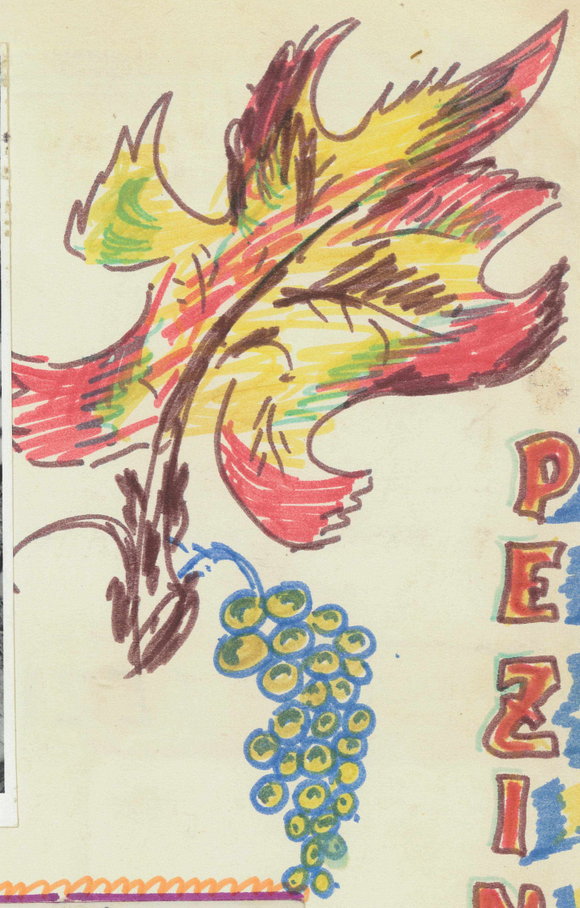

PEZINOK



Na ten deň sa nezabúda...



PO PRÍCHODE DO PEZINKA





MALÁ ZASTÁVKA SMEROM DO MIKOVÍC

28. XI. 1970

I. VÝROČIE KLUBU MLADÝCH

zapísaná na slávnostnej členskej schôdzi konanej
s príležitosti 1. výročia otvorenia klubu mladých
dňa 28. novembra 1970

Program:

1. Zahájenie
2. Referát o ustanovujúcej celoštátnej konferencii (s. Štefanovič)
3. Referát IVP predniesla s. Kižňanská tuka
4. Zhodnotenie doterajšej práce
5. „Reflektor mladých"
6. Štafeta iniciatív členov k 50 výročiu založ. KSČ
7. Signál 50.
8. Diskusia
9. Záver
10. Spoločná večera, zábava a pobavenie

Čl. schôdzi sa zúčastnili: s. Černušk Jaroslav - taj. OV-SZM,
s. Držík Jaroslav - predseda ZO-KSČ, s. Burda - pred. MNV
s. Omachel - pred. NF

Prejednali sa otázky: IVP, požiadavky na Radu MNV,
stanovy org., verejnoprospešná činnosť, záväzky
k 50. výročiu založenia KSČ, „Reflektor mladých",
odber denníku SMENA, spolupráca zložiek,
výstavba ihriska, informácie o sčítaní ľudu
a bytov.

„POZNAJ ZSSR!"

Pri príležitosti medzinárodného priateľstva so sov. zväzom predsedníctvo OV-SZM v Nitre rozhodlo vyhlásenie II. roč. okresnej súťaže „Poznaj ZSSR!"

Názov je krátky a výstižný, vyjadruje k rozmýšľaniu a zároveň vysvetľuje čo treba poznať.

1. Život a dielo V.I. Lenina
2. Život sov. ľudu, história, kultúra, kozmonautika, ekonomika, rozmach, šport

Základné kolo prebehlo súťažne, kde súťažili 3-členné družstvá na obvodnom kole, ktoré sa konalo v našom klube 3. decembra 1970 o [illegible] hod.

PORTA s. Švecová T. - pracovník OV-SZM v Nitre
s. Gál - pracovník okr. osvetového strediska v Nitre
s. Černák J. - tajomník OV [illegible]

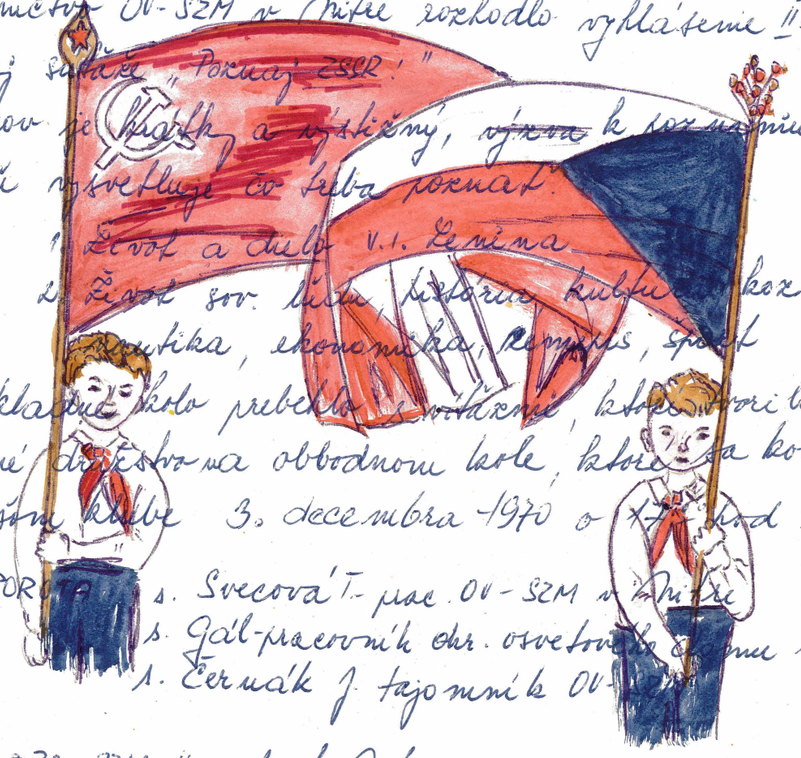

I. miesto: ZO-SZM Kovoplast Nitra
s. Sedmáková, Zamborová, Vrška

II. miesto: ŠO-SZM SES Nitra-Mlyárne
s. Bukáková, Švecová, Knížatová

III. miesto: ZO-SZM Lehota pri Nitre
s. Burda, Dubík, Benadik

IV. miesto: ZO-ZČSSP Kovoplast Nitra
s. Ekker, Pitka, Držík

V. miesto: ZO-SZM B/13
s. Valentová, Osmanský, Sochorová



PF 71 * PF 71 * PF 71 * PF 71 *

JURAJ VARHOLÍK, PREDSEDA ÚV SZM

Dvíham čašu čireho vína na mladosť, krásu, šťastný život a naše spoločné úspechy pri budovaní našej vlasti a Socialistického zväzu mládeže. Sme mladí – máme svoje túžby, sny a ideály. Máme svoje plány a predsavzatia. Ideme po širokej a dlhej ceste ohraničenej jasnými pätníkmi. Po ceste, ktorá sa vinie až k vrcholom hôr, a vzápätí klesá k riekam do údolí. Pomôžme chlapcom a dievčatám, čo stoja bokom od našej dráhy. Pomôžme im nájsť chodníčky a usilujme sa, aby v tomto roku kráčali len po našej, dobrej ceste.

Poznali sme, že k naplneniu našich ideálov, predstáv a snov nevedie diaľnica. Pred nami sú prekážky, zákruty, dravé rieky a strmé kopce. Ak ich chceme prekonať, musíme mať zdatnosť, odvahu, silu, smelosť, vytrvalosť, nadšenie, um, šikovnosť a rozum. Musíme veľa poznať – aby sme dokázali mladých ľudí získať a viesť po ceste, ktorá vedie k socializmu.

Dvíham čašu dobrého vína na vaše zdravie a na naše spoločné úspechy v roku 1971, v roku, keď oslávime 50. výročie založenia našej strany a Čs. komsomolu.

Kto prišiel, neobanoval

Strelby dobrochor pod. oznámil kluby, kde spal smech, a vo vnútry strelby šampanského, nálada, úsmevy a gratulácie nasvedčovali o zajtrajšom príchode

„ Nového roku 1971 "